



ΔΗΜΟΣ ΑΝΔΡΑΒΙΔΑΣ - ΚΥΛΛΗΝΗΣ

**ΣΧΕΔΙΟ ΠΡΟΛΗΠΤΙΚΗΣ ΑΠΟΜΑΚΡΥΝΣΗΣ ΕΠΙΣΚΕΠΤΩΝ
ΚΑΙ ΕΡΓΑΖΟΜΕΝΩΝ ΛΟΓΩ ΕΠΑΠΕΙΛΟΥΜΕΝΟΥ
ΚΙΝΔΥΝΟΥ ΕΞΑΙΤΙΑΣ ΕΠΕΡΧΟΜΕΝΗΣ ΔΑΣΙΚΗΣ
ΠΥΡΚΑΓΙΑ ΣΤΗΝ
ΙΕΡΑ ΜΟΝΗ «ΠΑΝΑΓΙΑ Η ΒΛΑΧΕΡΝΑ»**

- Εγκρίθηκε με την υπ. αρ. 151/2024 Απόφαση του Δημοτικού Συμβουλίου του Δήμου Ανδραβίδας - Κυλλήνης
- Εγκρίθηκε με την υπ. αρ. 207/2024 Απόφαση της Δημοτικής Επιτροπής του Δήμου Ανδραβίδας - Κυλλήνης

ΛΕΧΑΙΝΑ

ΙΟΥΛΙΟΣ 2024
1η ΕΚΔΟΣΗ

Περιεχόμενα

1. ΕΙΣΑΓΩΓΗ	3
1.1 Στοιχεία και τηλέφωνα επικοινωνίας του Δημάρχου	3
1.2 Στοιχεία και τηλέφωνα επικοινωνίας (σε μορφή πίνακα) των επικεφαλής των φορέων που κύρια εμπλέκονται (ΠΣ, ΕΛΑΣ, Υπεύθυνος Πολιτικής Προστασίας του Δήμου), ώστε να μπορέσει να συγκροτηθεί άμεσα το Στοιχείο Διοίκησης	4
1.3 Απόφαση του Δημάρχου για την συγκρότηση ομάδας εργασίας, με επικεφαλής τον υπεύθυνο για θέματα Πολιτικής Προστασίας του Δήμου (αρμόδιο Αντιδήμαρχο, κλπ.) και μέλη εκπροσώπους των κατά τόπους αρμόδιων αστυνομικών, πυροσβεστικών και υγειονομικών αρχών. ΑΡ. ΑΠΟΦΑΣΗΣ 169 Αρ. Πρωτ. 9230 10/07/2023 (ΑΔΑ 6ΟΜΘΩΨΓ-47Π).	4
1.4 ΕΘΕΛΟΝΤΕΣ ΚΟΙΝΟΤΗΤΑΣ ΚΑΤΩ ΠΑΝΑΓΙΑΣ.....	5
1.5 Επιχειρησιακά έτοιμα προς διάθεση μέσα του Δήμου καθώς και τα μέσα τα οποία δύναται να εξασφαλιστούν μέσω των μνημονίων συνεργασίας ή μέσω ενός μητρώου εκτάκτων αναγκών με ιδιωτικούς φορείς για την μεταφορά πολιτών.....	5
2. ΓΕΝΙΚΗ ΠΕΡΙΓΡΑΦΗ ΤΟΥ ΜΟΝΑΣΤΗΡΙΟΥ	5
2.1. Διοικητική υπαγωγή.....	5
2.2 Γενική περιγραφή του χώρου	6
2.3 Επισκεψιμότητα	6
3. ΜΝΗΜΟΝΙΟ ΕΝΕΡΓΕΙΩΝ	7
3.1 Μνημόνιο ενεργειών του Δημάρχου για την οργανωμένη προληπτική απομάκρυνση πολιτών.....	8
ΠΑΡΑΡΤΗΜΑ 1.....	11
ΠΑΡΑΡΤΗΜΑ 2.....	12
ΠΑΡΑΡΤΗΜΑ 3.....	13
ΠΑΡΑΡΤΗΜΑ 4.....	13
Α. ΟΔΕΥΣΕΙΣ ΔΙΑΦΥΓΗΣ.....	13
Β. ΧΩΡΟΙ ΚΑΤΑΦΥΓΗΣ	15
Γ. ΜΕΣΑ ΑΠΟΜΑΚΡΥΝΣΗΣ ΠΟΛΙΤΩΝ.....	15
Δ. ΕΥΑΛΩΤΕΣ ΟΜΑΔΕΣ ΠΟΛΙΤΩΝ	15

ΣΧΕΤ:

- Το υπ. αριθ. Πρωτ. Α1715/06-06-2023 έγγραφο της ΓΓΠΠ «Σύνταξη Ειδικού Σχεδίου Οργανωμένης Απομάκρυνσης Πολιτών εξαιτίας δασικών πυρκαγιών των Δήμων.»
- Το υπ. αριθ. Πρωτ. Α1161/18-04-2023 έγγραφο της ΓΓΠΠ «Κατευθυντήριες οδηγίες για την οργανωμένη προληπτική απομάκρυνση πολιτών για λόγους προστασίας από εξελισσόμενη ή επικείμενη καταστροφή εξαιτίας δασικών πυρκαγιών και οδηγίες για την σύνταξη ειδικών σχεδίων στα πλαίσια εφαρμογής του αριθ. 23 παρ. 4 του Ν. 4662/2020»(ΑΔΑ: 6ΡΜΙ46ΝΠΙΘ-738).

1.ΕΙΣΑΓΩΓΗ

1.1 Στοιχεία και τηλέφωνα επικοινωνίας του Δημάρχου

ΔΗΜΑΡΧΟΣ	ΛΕΝΤΖΑΣ ΙΩΑΝΝΗΣ	26233-60858 6944551978 26230-29285
ΑΝΤΙΔΗΜΑΡΧΟΣ ΠΟΛΙΤΙΚΗΣ ΠΡΟΣΤΑΣΙΑΣ	ΒΑΓΓΕΛΑΚΟΣ ΠΑΝΑΓΙΩΤΗΣ	26233-60604-648 6945290259 6986760312 26233-60610
ΠΡΟΙΣΤΑΜΕΝΟΣ ΠΟΛΙΤΙΚΗΣ ΠΡΟΣΤΑΣΙΑΣ	ΚΟΡΔΟΝΟΥΡΗΣ ΓΕΩΡΓΙΟΣ	2623360841 6974770602 26233-60830
ΠΡΟΕΔΡΟΣ ΤΟΠΙΚΗΣ ΚΟΙΝΟΤΗΤΑΣ ΚΑΤΩ ΠΑΝΑΓΙΑΣ	ΤΣΑΚΟΥΜΑΚΟΣ ΣΤΑΜΑΤΙΟΣ	6907058779

Για οποιοδήποτε θέμα Πολιτικής Προστασίας οι ενδιαφερόμενοι μπορούν να επικοινωνούν με τα ακόλουθα τηλέφωνα:

Δευτέρα έως Παρασκευή και από 07.00 έως 14.00 Τηλ.: **2623.360.858 ,2623.360.648**

1.2 Στοιχεία και τηλέφωνα επικοινωνίας (σε μορφή πίνακα) των επικεφαλής των φορέων που κύρια εμπλέκονται (ΠΣ, ΕΛΑΣ, Υπεύθυνος Πολιτικής Προστασίας του Δήμου), ώστε να μπορέσει να συγκροτηθεί άμεσα το Στοιχείο Διοίκησης .

ΦΟΡΕΑΣ	ΟΝΟΜΑΤΕΠΩΝΥΜΟ	ΕΠΙΚΟΙΝΩΝΙΑ
Α.Τ. Ανδραβίδας-Κυλλήνης		<u>26230.23333</u>
Α.Τ. Βουπρασίας	Λαγκαδινός Νικόλαος, Υπαστυνόμος Α , Διοικητής	<u>26230.71111</u>
Π.Υ. Λεχαιών	Λεβέντης ,Δ/της Π.Υ. Λεχαιών	<u>6983424223</u> <u>26230.22177</u>
Λιμεναρχείο Κυλλήνης	Φουσέκης Ιωάννης, Πλοίαρχος Λιμενικού Σώματος	2623092211 <u>6947813666</u>
117 ΠΜ	ΛΥΜΠΕΡΗΣ ΠΑΝΑΓΙΩΤΗΣ , Υπεύθ. Πυρόσβεσης	<u>6972121080</u>
Κ.Υ. ΒΑΡΔΑΣ		<u>2623.360.000</u>
ΠΟΛΥΔΥΝΑΜΟ ΠΕΡΙΦΕΡΕΙΑΚΟ ΙΑΤΡΕΙΟ ΛΕΧΑΙΝΩΝ		<u>26230.22222</u>

1.3 Απόφαση του Δημάρχου για την συγκρότηση ομάδας εργασίας, με επικεφαλής τον υπεύθυνο για θέματα Πολιτικής Προστασίας του Δήμου (αρμόδιο Αντιδήμαρχο, κλπ.) και μέλη εκπροσώπους των κατά τύπους αρμόδιων αστυνομικών, πυροσβεστικών και υγειονομικών αρχών. ΑΡ. ΑΠΟΦΑΣΗΣ 169 Αρ. Πρωτ. 9230 10/07/2023 (ΑΔΑ 60ΜΘΩΨΓ-47Π).

1. ΒΑΓΓΕΛΑΚΟΣ ΠΑΝΑΓΙΩΤΗΣ τηλ: 6986760312 , Αντιδήμαρχος – Επικεφαλής Πολιτικής Προστασίας του Δήμου Ανδραβίδας – Κυλλήνης.
2. ΛΑΤΤΑΣ ΘΕΟΔΩΡΟΣ ΤΟΥ ΝΙΚΟΛΑΟΥ, Πυραγός Γ.Κ. (14802) με αναπληρωτή τον ΠΑΠΟΥΛΙΑΣ ΧΑΡΑΛΑΜΠΟΣ ΤΟΥ ΓΕΩΡΓΙΟΥ Πυραγός Γ.Κ. (15770) – Εκπρόσωποι ΠΥΡΟΣΒΕΣΤΙΚΗΣ ΥΠΗΡΕΣΙΑΣ ΛΕΧΑΙΝΩΝ
3. ΣΧΙΖΑΣ ΚΩΝΣΤΑΝΤΙΝΟΣ ΤΟΥ ΝΙΚΟΛΑΟΥ ΤΗΛ: 693285311, Υπαστυνόμος Β΄ – Εκπρόσωπος ΑΣΤΥΝΟΜΙΚΟΥ ΤΜΗΜΑΤΟΣ ΒΑΡΔΑΣ
4. ΔΙΑΜΑΝΤΟΠΟΥΛΟΣ ΙΩΑΝΝΗΣ, Υπαστυνόμος Β΄ – Εκπρόσωπος ΑΣΤΥΝΟΜΙΚΟΥ ΤΜΗΜΑΤΟΣ ΛΕΧΑΙΝΩΝ
5. ΜΟΥΡΟΥΤΗΣ ΓΕΩΡΓΙΟΣ, Ανθυπασπιστής – Εκπρόσωπος ΛΙΜΕΝΑΡΧΕΙΟΥ ΚΥΛΛΗΝΗΣ
6. ΒΑΡΟΥΧΑΚΗΣ ΚΩΝΣΤΑΝΤΙΝΟΣ, Διοικητικός Υπεύθυνος ΕΚΑΒ Ν. ΗΛΕΙΑΣ
7. ΣΕΡΕΤΗ ΔΗΜΗΤΡΑ, Διευθύντρια Γενικής Ιατρικής και Επιστημονικά Υπεύθυνη του Κέντρου Υγείας Βάρδας – Εκπρόσωπος 6^{ης} ΥΠΕ – ΚΕΝΤΡΟΥ ΥΓΕΙΑΣ ΒΑΡΔΑΣ.

1.4 ΕΘΕΛΟΝΤΕΣ ΚΟΙΝΟΤΗΤΑΣ ΚΑΤΩ ΠΑΝΑΓΙΑΣ

ΤΣΑΚΟΥΜΑΚΟΣ ΣΤΑΜΑΤΙΟΣ (πρόεδρος)	6907058779
ΓΚΙΟΥΛΜΠΑΞΙΩΤΗ ΚΥΡΙΑΚΗ	
ΚΑΡΟΤΣΑΚΗ ΡΟΥΣΑ	

1.5 Επιχειρησιακά έτοιμα προς διάθεση μέσα του Δήμου καθώς και τα μέσα τα οποία δύναται να εξασφαλιστούν μέσω των μνημονίων συνεργασίας ή μέσω ενός μητρώου εκτάκτων αναγκών με ιδιωτικούς φορείς για την μεταφορά πολιτών

α/α	ΑΡΙΘΜ. ΚΥΚΛ/ΡΙΑΣ	ΕΙΔΟΣ ΜΗΧΑΝΗΜΑΤΟΣ
1	ΚΗΗ 4237	NISSAN .ΠΥΡΟΣΒΕΣΤΙΚΟ 4Χ4
2	ΜΕ 46268	ΓΚΡΕΪΝΤΕΡ
3	ΚΗΥ 1679	ΦΟΡΤΗΓΟ
4	ΜΕ 46424	ΚΟΜΑΤSU (JCB)
5	ΚΗΗ 4246	ΦΟΡΤΗΓΟ ΑΝΑΤΡ.
6	ΚΗΙ 8781	ΛΕΩΦΟΡΕΙΟ 9/ΘΕΣΕΩΝ
7	ΜΕ 145336	ΕΚΣΚΑΦΕΑΣ
8	ΚΗΗ 9389	NISSAN NAVARA 4*4
9	ΚΗΗ 9390	NISSAN NAVARA 4*4
10	ΑΜ 61527	ΓΕΩΡΓΙΚΟΣ ΕΛΚΥΣΤΗΡΑΣ NEW HOLLAND

2. ΓΕΝΙΚΗ ΠΕΡΙΓΡΑΦΗ ΤΟΥ ΜΟΝΑΣΤΗΡΙΟΥ

2.1. Διοικητική υπαγωγή

Το ιστορικό μοναστήρι «Παναγιά η Βλαχέρνα» υπάγεται διοικητικά στην Ιερά Μητρόπολη Ηλείας και βρίσκεται εντός των διοικητικών ορίων της Δ.Ε. Κάστρου του Δήμου Ανδραβίδας Κυλλήνης Π.Ε. Ηλείας.

Στα Λεχαινά (απόσταση από Μονή Βλαχερνών: 15 χλμ.) λειτουργεί Πυροσβεστική Υπηρεσία και Αστυνομικό Τμήμα, ενώ στην Αμαλιάδα (απόσταση από Μονή Βλαχερνών: 30χλμ.) λειτουργεί Γενικό Νοσοκομείο. Το αρμόδιο για την περιοχή παράρτημα του ΕΚΑΒ έχει έδρα την πόλη του Πύργου, η οποία βρίσκεται σε απόσταση 50 χλμ. περίπου από τον οικισμό της Κάτω Παναγιάς.

2.2 Γενική περιγραφή του χώρου

Η Μονή της Παναγίας της Βλαχέρνας βρίσκεται κοντά στον οικισμό της Κάτω Παναγιάς, μόλις 2,5 Km από την Κυλλήνη, εντός μικρής ελαιόφυτης κοιλάδας και ανήκει στην Ιερά Μητρόπολη της Ηλείας. Εκτός από σημαντικό θρησκευτικό και ιστορικό μνημείο, λειτουργεί και ως Ίδρυμα Χρονίως Πασχόντων και Κατακοίτων Γερόντων.

Το χωριό Κάτω Παναγιάς διασχίζει η επαρχιακή οδός Ανδραβίδας - Κυλλήνης. Η πρόσβαση στην Ιερά Μονή είναι δυνατή μέσω κοινοτικού δρόμου διπλής κατεύθυνσης, συνολικού πλάτους 3,60 μ.

Η είσοδος στο Μοναστήρι της Παναγιάς Βλαχέρνας πραγματοποιείται μέσω πύλης στα ΝΔ. Το μοναστήρι διακρίνεται σε δύο τμήματα: τον εσωτερικό περίβολο με την Ιερά Μονή της Παναγιάς Βλαχέρνας και ένα προαύλιο χώρο, καθώς και το τριώροφο κτίριο του Ιδρύματος γύρω από την Μονή. Η επικοινωνία εσωτερικού – εξωτερικού περιβάλλου πραγματοποιείται μέσω πύλης στα δυτικά του εσωτερικού περιβάλλου.

Ο εξωτερικός περίβολος εκτείνεται στα νότια και δυτικά του μοναστηριού. Συνιστάται από έναν προαύλιο χώρο, ο οποίος περιβάλλεται από ελαιώνες και στα ανατολικά του τον διασχίζει η τοπική οδός Βλαχερνών. Σε αυτή τη ζώνη που ουσιαστικά καταλήγει το οδικό δίκτυο έχουν διαμορφωθεί και οι χώροι στάθμευσης.

2.3 Επισκεψιμότητα

Στη δομή φιλοξενούνται 90 τρόφιμοι, ενώ απασχολεί περί τους 34 εργαζομένους.

Ο αριθμός συνολικά των επισκεπτών για το διάστημα από 1^{ης} Μαΐου μέχρι 31^{ης} Οκτωβρίου, με βάση τα δεδομένα έτους 2024, ανέρχεται ανά μήνα ως εξής:

- Ημερησίως : 5 – 10 άτομα
- Κατά την εορταστική περίοδο της Ιεράς Μονής 7- 8 Σεπτεμβρίου η επισκεψιμότητα ανέρχεται 2000 – 3000 άτομα

3. ΜΝΗΜΟΝΙΟ ΕΝΕΡΓΕΙΩΝ

Για τις ανάγκες του παρόντος Πρότυπου Σχεδίου αναφέρονται ακολούθως ενδεικτικά το Μνημόνιο ενεργειών Δημάρχου για την οργανωμένη προληπτική απομάκρυνση πολιτών Σχέδιο Αντιμετώπισης Εκτάκτων Αναγκών Εξ Αιτίας Δασικών Πυρκαγιών Δήμου ΑΝΔΡΑΒΙΔΑΣ – ΚΥΛΛΗΝΗΣ.

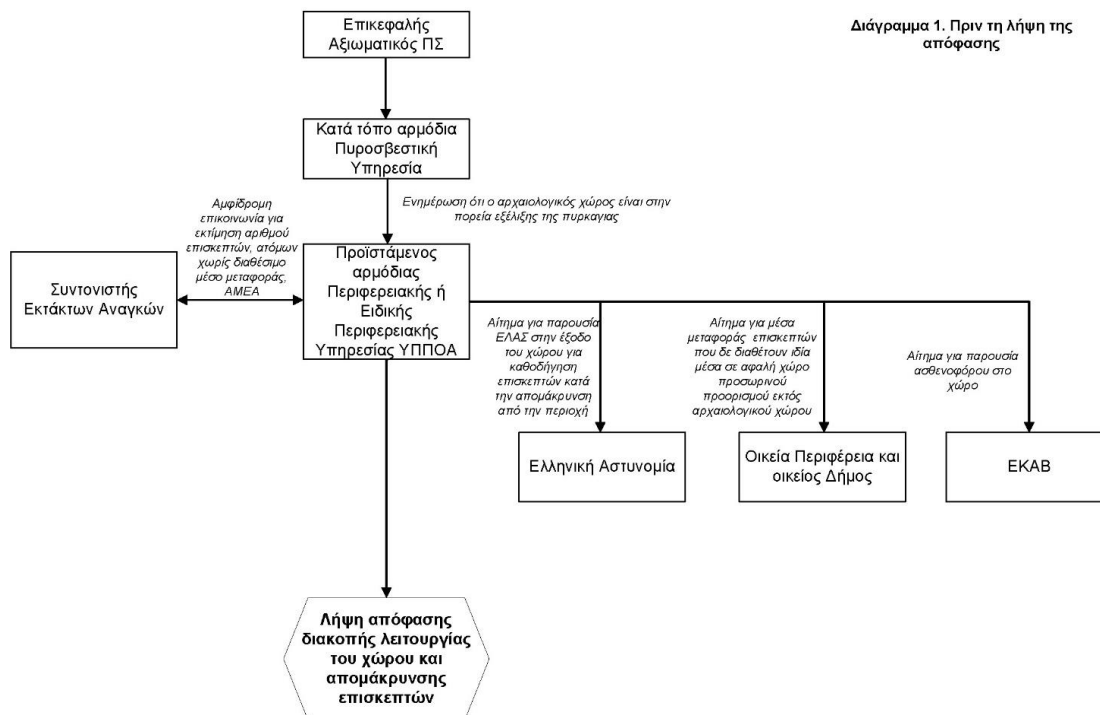

Διάγραμμα 1 : Πριν τη λήψη απόφασής

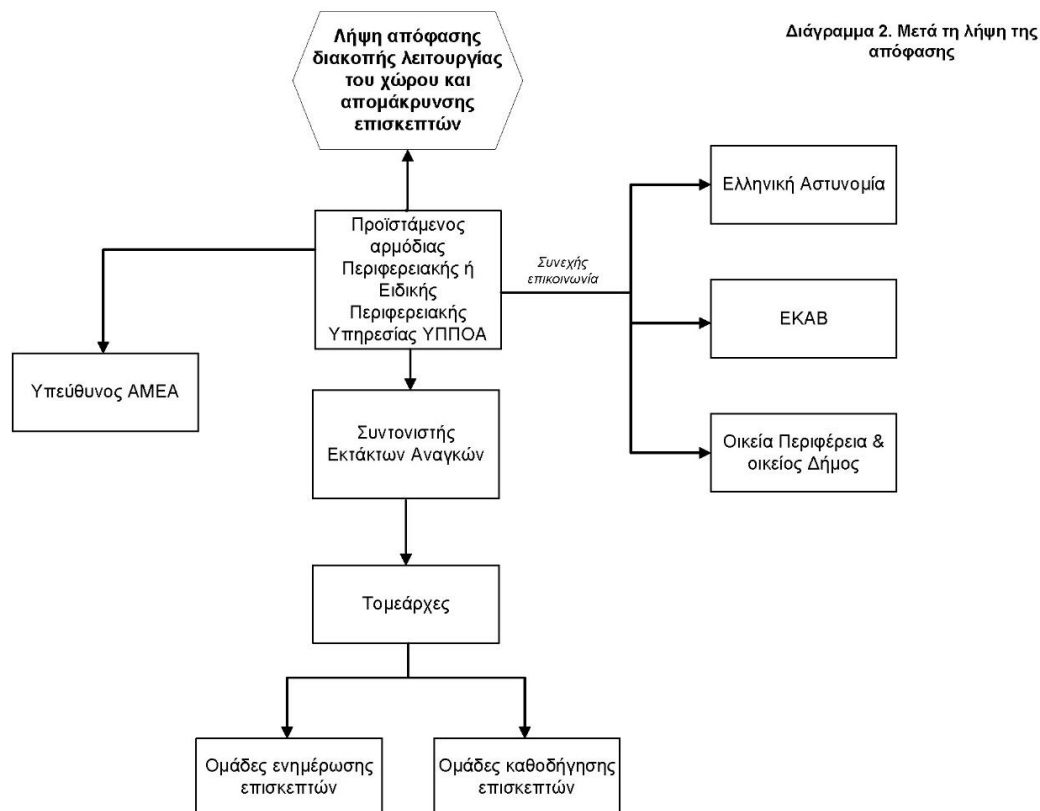

Διάγραμμα 2 : Μετά τη λήψη απόφασης

3.1 Μνημόνιο ενεργειών του Δημάρχου για την οργανωμένη προληπτική απομάκρυνση πολιτών

Στις περιπτώσεις των δασικών πυρκαγιών, οι δράσεις του Δημάρχου ΑΝΔΡΑΒΙΔΑΣ - ΚΥΛΛΗΝΗΣ που αφορούν τη λήψη απόφασης για την οργανωμένη προληπτική απομάκρυνση πολιτών, ξεκινούν αμέσως μετά την σχετική εισήγηση προς το Δήμαρχο του εκάστοτε Επικεφαλής Αξιωματικού του Πυροσβεστικού Σώματος, ο οποίος ενεργεί σε τοπικό επίπεδο ως συντονιστής του πυροσβεστικού έργου.

Στην εισήγησή του προς τον Δήμαρχο ΑΝΔΡΑΒΙΔΑΣ – ΚΥΛΛΗΝΗΣ, ο εκάστοτε Επικεφαλής Αξιωματικός του Πυροσβεστικού Σώματος, ο οποίος ενεργεί σε τοπικό επίπεδο ως συντονιστής του πυροσβεστικού έργου, προτείνει εγκαίρως και επακριβώς τα όρια της περιοχής που θα χρειαστεί να υλοποιηθεί η δράση της οργανωμένης προληπτικής απομάκρυνσης πολιτών, με βάση την αναμενόμενη συμπεριφορά της πυρκαγιάς.

Διαδικασίες για τη λήψη της απόφασης για την οργανωμένη προληπτική απομάκρυνση πολιτών.

Ο Δήμαρχος Ανδραβίδας - Κυλλήνης, έχοντας υπόψη την ανωτέρω σχετική εισήγηση, καθορίζει άμεσα, σημείο συγκέντρωσης (σε ασφαλή χώρο), στον οποίον οφείλουν να

προσέλθουν οι επικεφαλής των φορέων που κύρια εμπλέκονται (ΕΛ.ΑΣ, Π.Σ, ΕΚΑΒ, υπεύθυνος Πολιτικής Προστασίας), ή εάν αυτό δεν είναι άμεσα εφικτό, οι αναπληρωτές τους. Η ενέργεια αυτή κρίνεται απαραίτητη προκειμένου να εξασφαλιστεί, η μεταξύ τους επικοινωνία, η συλλογή πληροφοριών σχετικών με την τρέχουσα κατάσταση, καθώς και ο συντονισμός τους. Επίσης παρέχει την δυνατότητα για την άμεση επιλογή σχεδίου δράσης που θα ακολουθήσουν οι φορείς, στην περίπτωση που ληφθεί θετική απόφαση για οργανωμένη προληπτική απομάκρυνση.

Εν συνεχεία ο Δήμαρχος Ανδραβίδας - Κυλλήνης, πλαισιωμένος από τους επικεφαλής των φορέων που εμπλέκονται, πριν λάβει την απόφαση, πρέπει εγκαίρως να εκτιμήσει ή εξασφαλίσει τα εξής:

- Τον αριθμό των ατόμων που πρέπει να απομακρυνθούν.
- Τον προσδιορισμό των μέσων μεταφοράς.
- Τον αρχικό χώρο συγκέντρωσης των πολιτών (σημεία συγκέντρωσης)
- Το χρονικό διάστημα που απαιτείται για την ειδοποίηση των πολιτών
- Τη δυνατότητα ελέγχου και διαχείρισης της κυκλοφορίας, σε όλα τα εναλλακτικά δρομολόγια που έχουν προσδιοριστεί από την αρμόδια Αστυνομική Αρχή, ότι μπορούν να χρησιμοποιηθούν, λαμβάνοντας υπόψη και την εκτιμώμενη εξέλιξη της πυρκαγιάς από τον εκάστοτε Επικεφαλής Αξιωματικό του Πυροσβεστικού Σώματος ο οποίος ενεργεί σε τοπικό επίπεδο ως συντονιστής του πυροσβεστικού έργου, ώστε να μην υπάρχει κίνδυνος κατά την απομάκρυνση των πολιτών.
- Τη διασφάλιση επικοινωνιών μεταξύ των αρμόδιων φορέων που εμπλέκονται στην υλοποίηση της δράσης
- Την υποδοχή και φροντίδα των πολιτών που απομακρύνονται σε επιλεγμένους ασφαλείς χώρους
- Το χρονικό διάστημα που απαιτείται να απομακρυνθούν από την περιοχή
- Τη φροντίδα για την επιστροφή των πολιτών που απομακρύνθηκαν και διαμένουν μόνιμα ή προσωρινά στην περιοχή.

Λήψη απόφασης για την οργανωμένη προληπτική απομάκρυνση, ή μη απομάκρυνση

• Λήψη απόφασης για την οργανωμένη προληπτική απομάκρυνση, ή μη απομάκρυνση, από τον αρμόδιο Δήμαρχο, σύμφωνα με τα οριζόμενα στο άρθρο 6, παρ. 5στ' του Ν.3013/2002 (όπως αυτό ισχύει, βάσει της παρ. 2 του άρθ. 18 του Ν 3613/2007 (ΦΕΚ 263/Α'/2007) και του άρθ. 108 του Ν.4249/2014) και τις κατευθυντήριες οδηγίες που αναφέρονται παραπάνω (παράγραφος 7.1 του παρόντος).

Δράσεις για την υλοποίηση της απόφασης για την οργανωμένη προληπτική απομάκρυνση πολιτών

- Ενημέρωση κοινού, όταν έχει ληφθεί απόφαση για την απομάκρυνσή του. Η δημόσια ανακοίνωση της απόφασης προς ενημέρωση του κοινού πρέπει να συντάσσεται με ευθύνη τους Δημάρχου που έλαβε την απόφαση.
- Εκτέλεση/δρομολόγηση επιμέρους ενεργειών βάσει του σχεδίου δράσης που έχει επιλεγεί να ακολουθήσουν όλοι οι εμπλεκόμενοι φορείς, πριν τη

δημοσιοποίηση της απόφασης, υπό το γενικό συντονισμό του οργάνου που αποφάσισε τη δράση ή έχει εξουσιοδοτηθεί για την εκτέλεσή της.

- Τερματισμός επιμέρους δράσεων και αποκλιμάκωση εμπλεκόμενων φορέων, μετά από σχετική απόφαση του Δημάρχου.

Οι δράσεις των οργανικών μονάδων και υπηρεσιών του Δήμου προσδιορίζονται από τον Δήμαρχο βάσει του σχεδίου δράσης που έχει επιλεγεί να ακολουθήσουν όλοι οι εμπλεκόμενοι φορείς.

ΠΑΡΑΡΤΗΜΑ 1

Στη νοτιοδυτική μεριά του ιδρύματος υπάρχουν διανοιγμένες δύο (2) θύρες: η κεντρική πύλη ΝΔ (Ε1) και μία μικρότερου ανοίγματος ΝΔ (Ε2). Στο παρόν σχέδιο απομάκρυνσης επισκεπτών λόγω επαπειλούμενου κινδύνου εξαιτίας επερχόμενης δασικής πυρκαγιάς, προτείνονται ως πύλες απομάκρυνσης η κεντρική πύλη (Ε1) καθώς και η (Ε2).

Οι πολίτες, έπειτα από την ασφαλή απομάκρυνσή τους από τον εσωτερικό χώρο του μοναστηριού σύμφωνα με τις οδηγίες του Προϊστάμενου, θα συγκεντρώνονται στο σημείο **Σ1 " ΣΗΜΕΙΟ ΣΥΝΑΘΡΟΙΣΗΣ ΕΚΤΑΚΤΗΣ ΑΝΑΓΚΗΣ ΕΚΤΟΣ ΜΟΝΑΣΤΗΡΙΟΥ "** , όπου πλέον η ασφαλής απομάκρυνση των πολιτών εξαιτίας της δασικής πυρκαγιάς αποτελεί αρμοδιότητα του Δήμου Ανδραβίδας – Κυλλήνης.



Εικόνα 1 Πύλες απομάκρυνσης πολιτών, λόγω επερχόμενης δασικής πυρκαγιάς



	Σημείο συγκέντρωσης πολιτών Σ1
---	--------------------------------

Εικόνα 2

ΠΑΡΑΡΤΗΜΑ 2

Κατάλογος με τον απαιτούμενο εξοπλισμό σε περίπτωση απομάκρυνσης επισκεπτών και τη θέση στην οποία βρίσκεται αυτός:

Φορητό μεγάφωνο (τηλεβόας)
Μπαταρίες φορητού μεγαφώνου
Σφυρίχτρα
Φακός
Κιβώτιο πρώτων βοηθειών

Τον παραπάνω εξοπλισμό θα φέρουν οι εκπρόσωποι του Δήμου Ανδραβίδας – Κυλλήνης όπου θα παρευρίσκονται στον χώρο κατά την διάρκεια της πυρκαγιάς, καθώς και οι εθελοντές της κοινότητας της Κάτω Παναγιάς.

ΠΑΡΑΡΤΗΜΑ 3

Κείμενο ανακοίνωσης στους επισκέπτες στην ελληνική και την αγγλική γλώσσα για την προληπτική απομάκρυνσή τους από τον χώρο του Μοναστηριού της Βλαχέρνας.

«Παρακαλούμε για την προσοχή σας! Παρακαλούμε για την προσοχή σας!

Παρακαλείσθε για την απομάκρυνσή σας από τον χώρο για προληπτικούς λόγους εξαιτίας συμβάντος πυρκαγιάς στην ευρύτερη περιοχή, η οποία πάντως προς το παρόν δεν απειλεί άμεσα το χώρο»



«Attention please! Attention please!

«We kindly ask you to leave the site as a precaution due to an incident of fire in the wider area which, however, does not currently directly threaten the site».

ΠΑΡΑΡΤΗΜΑ 4

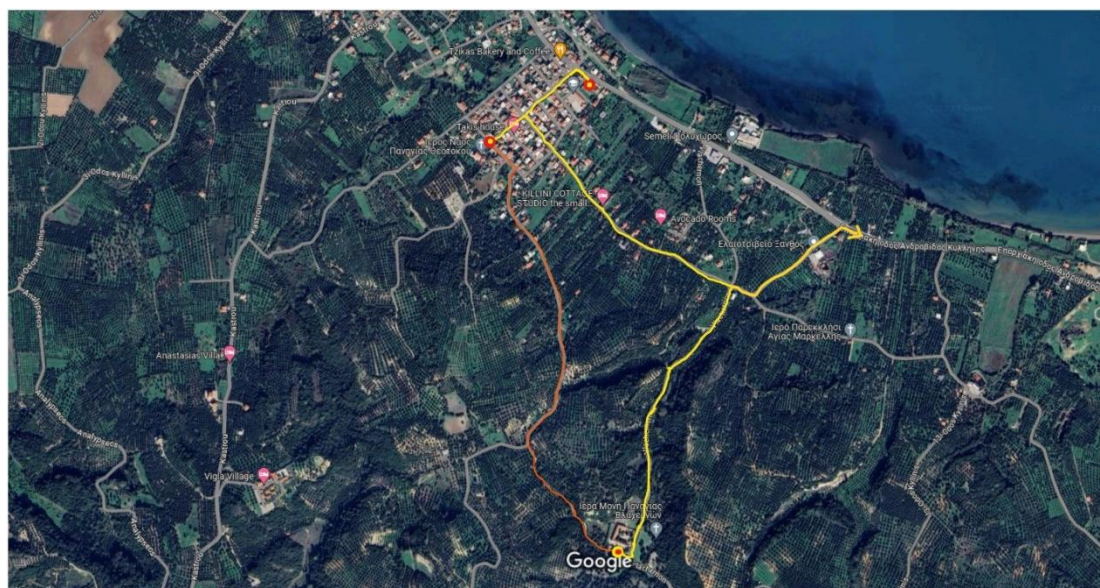
Α. ΟΔΕΥΣΕΙΣ ΔΙΑΦΥΓΗΣ



	Κύρια Όδευση διαφυγής
	Εναλλακτική Όδευση διαφυγής προς εκκλησία
	Χώροι καταφυγής

Εικόνα 2 : Διαδρομές ασφαλούς απομάκρυνσης πολιτών σε χώρους καταφυγής

Στον εκάστοτε υπό μελέτη οικισμό της Κάτω Παναγιάς του Δήμου Ανδραβίδας – Κυλλήνης έχουν οριστεί κατάλληλες οδοί διαφυγής προς χρήση τόσο από τα άτομα που εκκενώνουν την περιοχή, όσο και από τους φορείς Πολιτικής Προστασίας που δραστηριοποιούνται για την κατάσβεση της πυρκαγιάς και τη διαχείριση των συνεπειών αυτής. Σε αυτό το πλαίσιο, έχει γίνει προσπάθεια, οι οδοί που έχουν επιλεγεί: (α) να είναι κατά τον δυνατόν κεντρικές οδικές αρτηρίες ή δρόμοι της εκάστοτε περιοχής, (β) να είναι διπλής κατεύθυνσης, (γ) να διαθέτουν επαρκές πλάτος, και (δ) να σχηματίζουν ένα βασικό δίκτυο διαδρομών εντός του οικισμού ή της περιοχής.

Για τους παραπάνω λόγους έπειτα από την συγκέντρωση των πολιτών στο σημείο Σ1, σύμφωνα με τις κατευθυντήριες οδηγίες του Δημάρχου του Δήμου Ανδραβίδας – Κυλλήνης σε συνεργασία με τον Διοικητή της Πυροσβεστικής Υπηρεσίας Λεχαιών και τους υπόλοιπους εκπροσώπους του Δήμου, οι πολίτες θα κατευθυνθούν σε κατάλληλους ανοιχτούς χώρους του χωριού, μέσω των διαδρομών που απεικονίζονται στην Εικόνα 1.

Ο Δήμος θα έχει μεριμνήσει οι παραπάνω δρόμοι να είναι ανοιχτοί, καθαρισμένοι και χωρίς παρκαρισμένα αυτοκίνητα, ώστε να διασφαλιστεί η ασφαλής διέλευση των πολιτών, χωρίς να προκληθεί συνωστισμός και συμφόρηση. Προς εξασφάλιση της προσπελασιμότητάς τους σε περίπτωση πυρκαγιάς και οργανωμένης προληπτικής απομάκρυνσης πολιτών, η απρόσκοπτη ροή της κυκλοφορίας μέσω των οδών αυτών θα πρέπει να διασφαλίζεται από την Ελληνική Αστυνομία.

Ως κύρια όδευση διαφυγής ορίζεται η τοπική οδός Βλαχερνών, η οποία καταλήγει στην επαρχιακή Οδό Ανδραβίδας – Κυλλήνης (μήκος διαδρομής 1,3 χλμ.) καθώς και στον οικισμό της Κάτω Παναγιάς (μήκος διαδρομής 1,7 χλμ.). Στην περίπτωση που η παραπάνω όδευση διαφυγής δε καταστεί δυνατή, επιλέγεται αγροτική οδός στα δυτικά του μοναστηριού, η οποία καταλήγει στον οικισμό της Κάτω Παναγιάς (μήκος διαδρομής 1,4 χλμ.). Για εναλλακτικές οδεύσεις διαφυγής, αν κριθεί απαραίτητο σύμφωνα με τις συνθήκες που επικρατούν, θα αποφασίσουν ο αρμόδιος Διευθυντής Πυροσβεστικής Υπηρεσίας Λεχαιών σε συνεργασία με την ΕΛ.ΑΣ. και τον Δήμαρχο Ανδραβίδας - Κυλλήνης.

B. ΧΩΡΟΙ ΚΑΤΑΦΥΓΗΣ

Οι χώροι καταφυγής που έχουν οριστεί στο παρόν Σχέδιο έχει επιχειρηθεί να πληρούν κατά το δυνατόν τα ακόλουθα κριτήρια: (α) της προστασίας των πολιτών που έχουν καταφύγει σε αυτά από θερμά αέρια, καπνό και παράγωγα καύσης, και (β) της παροχής ικανοποιητικών συνθηκών για την προσωρινή παραμονή των πολιτών σε αυτούς (π.χ. επαρκείς χώροι παραμονής, χώροι υγιεινής).

Ανοιχτοί Χώροι:

- Προαύλιος χώρος εκκλησίας της Παναγίας Θεοτόκου
- Προαύλιος χώρος εκπολιτιστικού κέντρου

Κλειστοί χώροι:

- Εκπολιτιστικό κέντρο της κοινότητας

Στους παραπάνω χώρους καταφυγής θα παρευρίσκονται, εκπαιδευμένοι εκπρόσωποι του Δήμου που θα παρέχουν τις πρώτες βοήθειες σε όποιους πολίτες κριθεί απαραίτητο.

Γ. ΜΕΣΑ ΑΠΟΜΑΚΡΥΝΣΗΣ ΠΟΛΙΤΩΝ

Στα μέσα απομάκρυνσης των πολιτών από περιοχή που κινδυνεύει εξαιτίας πυρκαγιάς συγκαταλέγονται τόσο τα ιδιωτικά μέσα (αυτοκίνητο, μοτοσυκλέτα, ποδήλατο, πεζή μετακίνηση), όσο και μέσα φορέων του δημόσιου ή του ιδιωτικού τομέα τα οποία είναι διαθέσιμα προς σκοπό αυτό (Πίνακας, ενότητα 1.5).

Δ. ΕΥΑΛΩΤΕΣ ΟΜΑΔΕΣ ΠΟΛΙΤΩΝ

Στην περίπτωση που παρευρίσκονται στον χώρο ΑΜΕΑ και ηλικιωμένοι με κινητικά προβλήματα, όπου δεν είναι δυνατή η διαφυγή μέσω πεζής μετακίνησης προς τους χώρους καταφυγής, ο Δήμος θα παρέχει ειδικά οχήματα απευθείας στο σημείο συγκέντρωσης Σ1, κατάλληλα για την ασφαλή απομάκρυνση των παραπάνω πολιτών.